

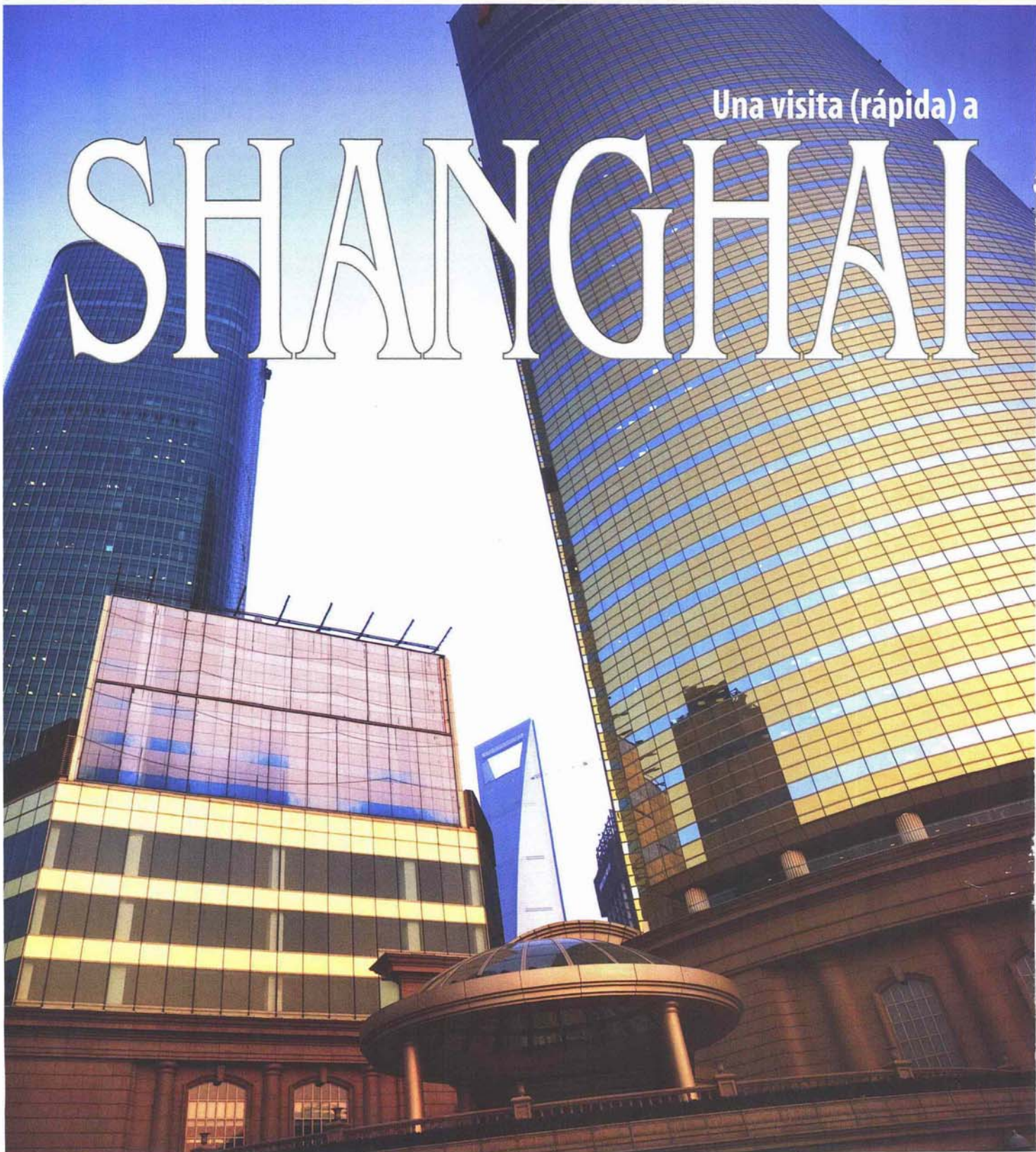

DESTINO NEGOCIOS

Una visita (rápida) a

SHANGHAI





Tiene la red de metro más extensa del mundo, el edificio más alto de China y el objetivo de arrebatarse a Hong Kong el título de capital financiera regional. Shanghai se pone metas. La de estos días es deslumbrar con la exposición universal más grande de todos los tiempos. Aquí, lo que hay que saber.



© Bent Rostad

EXPERIENCIA IMPERDIBLE

La velocidad del Maglev

Entre el aeropuerto Internacional de Pudong y la ciudad hay una distancia de 50 kilómetros que se puede recorrer en 7 minutos. El Maglev es un tren de levitación magnética –de los más rápidos del mundo– que corre a 430 kilómetros por hora. Es un choque de velocidad y energía imperdible para cualquiera.



© DeWent

LA CAMINATA DE RIGOR

El Bund

Cuando se habla del Bund se hace referencia al sector que rodea la avenida **Zhongshan Dong Yi Lu**, ubicada junto a la ribera del río Huangpu. Hoy el malecón del Bund está renovado, con áreas verdes y veredas para peatones. Desde allí se obtienen las mejores panorámicas de Pudong, el distrito de las finanzas y de los rascacielos. Del otro lado de la calle, el Bund concentra edificios coloniales europeos construidos en la década del '30, los que hoy están convertidos en bancos, lujosos hoteles, tiendas, restaurantes y galerías. Si quiere obtener una visión panorámica del Bund y de Pudong, tome un crucero fluvial. Los hay con viajes de una hora y media hora.

© Shutterstock



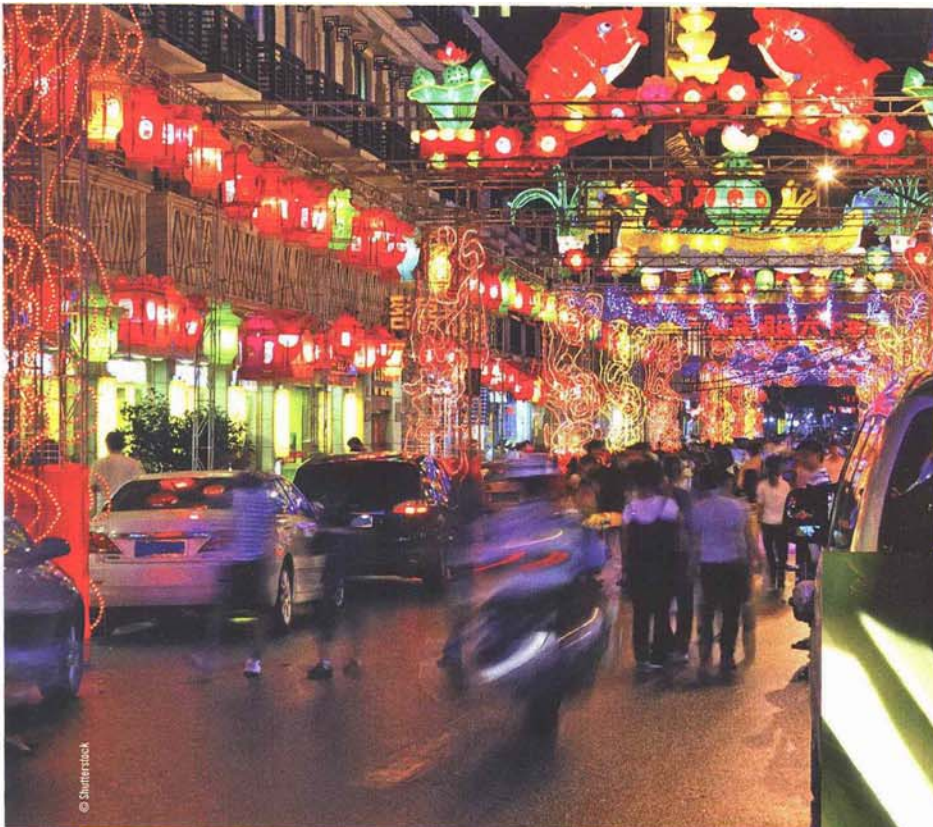

FUERA DEL CIRCUITO TURÍSTICO

Moganshan 50: es un sector de antiguas fábricas que hoy sirven como las mejores galerías de arte contemporáneo chino.

Muchos artistas incluso tienen sus talleres aquí, permitiendo a los visitantes observar su trabajo. Entre las galerías más famosas están Art Scene Warehouse y Shangart.

Moganshan Lu 50.

Centro de arte de la propaganda: museo con más de 5 mil afiches de propaganda comunista que datan desde la Revolución cultural. Un culto a Mao y al desarrollo de la iconografía china del siglo 20. Una sorpresa.

Huashan Lu 868.

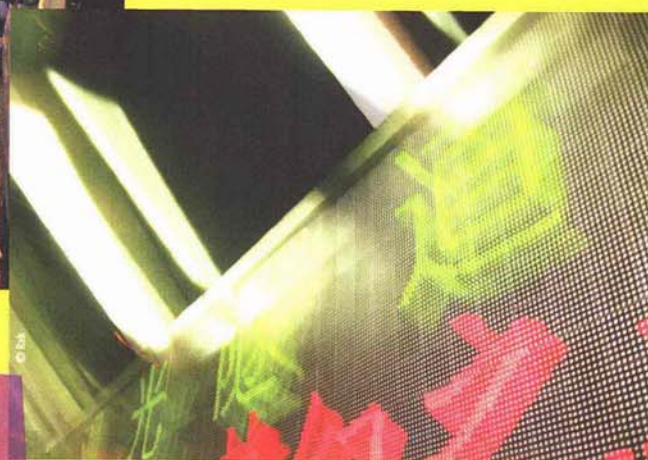

DÓNDE COMER SEGÚN LA OCASIÓN

Citizen, para un café a media mañana: está en la zona concesionada francesa y ocupa una antigua casa restaurada, ofreciendo buenos lattes, sándwiches y una atmósfera vintage. **Jin Xian Road 222.**

Crystal Jade, almuerzo en compañía y en confianza: no probar aquí los mejores Xiao Long Bao -famosos dumplings o bollos de masa rellenos de cerdo- de Shanghai, sólo se perdona si es vegetariano. Venden excelentes dim sum y noodles. **Segundo piso del mall Xintiandi. Lane 123 Xinye Road.**

Laris, para cena con clientes o socios: tiene un bar de mariscos y caviar, con la mejor selección de ostras de Shanghai. El restaurante del chef australiano **David Laris** posee un ambiente jovial, moderno y chic. Es famoso por los martinis de sabores de los días jueves, servidos en el Vault bar. **Sexto piso, 3 on the Bund. Zhong Shan Dogyi.**

GUIA RAPIDA DE LA EXPO

- Duración** : 6 meses (hasta el 31 de octubre de este año).
- Lema** : "Mejor ciudad, mejor vida".
- Horarios de visita** : de 9 a 21 horas.
- Valor de la entrada** : Desde 25 dólares por día (depende de la fecha).
- Expositores** : 200 países y organizaciones internacionales
- Cantidad de visitas estimadas totales** : 70 millones de personas.
- Cómo llegar** : Todo depende de la ubicación de su hotel; sin embargo, se estiman unos 40 minutos desde el centro de la ciudad en auto; y unos 20 en metro, el que funciona todos los días hasta las 23 hrs.



LA SHANGHAI DE LAS COMPRAS

A excepción de las tiendas y restaurantes exclusivos, muchos locales no aceptan tarjetas de crédito; por ello siempre lleve dinero en efectivo. En los mercados, regatee (comience desde un 25% menos del valor que le proponen).

Un regalo para sí mismo

En el mercado de la tela encontrará tiendas con todo tipo de textiles y sastres que fabrican trajes, vestidos y camisas a la medida, los que pueden estar listos incluso en un día. **Jia Bang Lu 399, cerca de Nancang Jie.**

Algo para los niños

Nihong Kid's Plaza es un centro comercial repleto de tiendas con productos para los más chicos. Ropa, zapatos, libros en inglés, juguetes de dibujos animados, disfraces, relojes, botas para la lluvia, lápices, stickers y un largo etcétera. Está en un subterráneo. **Pu'an Lu 10, cerca de Jinling Lu.**

Algo único

La imagen de Mao ha inspirado una cantidad asombrosa de artículos de merchandising. Una buena calle para encontrar poleras, encendedores, figuras de porcelana o relojes es en el mercado de la **calle Dongtai Lu. Cerca de Ji'an Lu.**



UN BAR

Glamour bar

Buenas vistas del Bund y una creativa carta de cócteles y champagnes. Música en vivo en un bar de estilo Art Deco que ha sido elegido en varias ocasiones como parte de los mejores de la ciudad. **Sexto Piso, Zhongshan Dong Yi Lu 5, The Bund.**

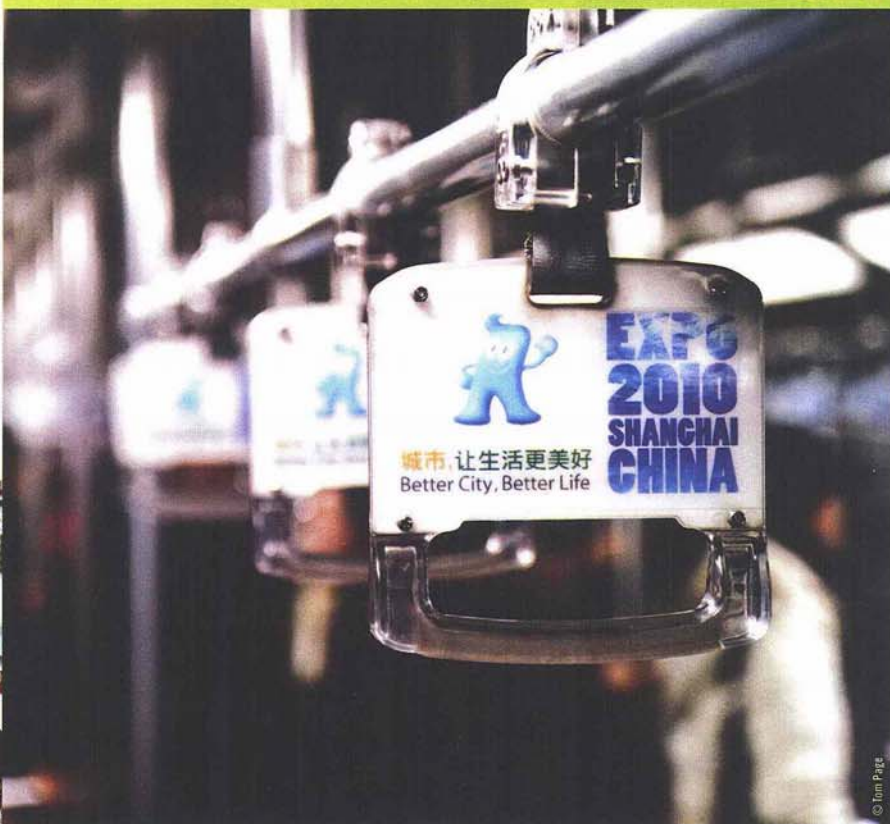
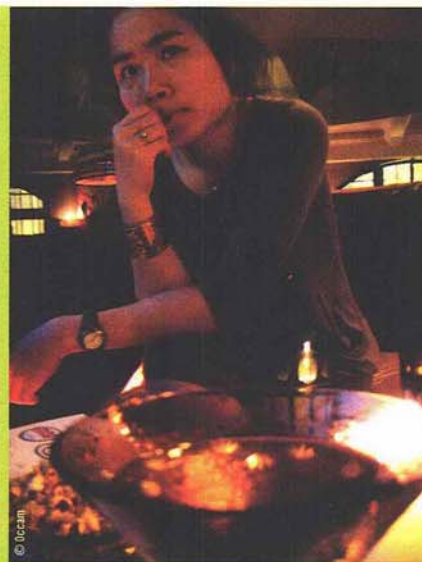

CON MOTIVO DE LA EXPO...

- Se demolieron cerca de 18 mil casas para despejar el terreno de 5,28 kilómetros cuadrados que ocupa el actual recinto ferial.
- Con 282 estaciones y 421 kilómetros de extensión, el metro de Shanghai se transformó en el más extenso del

mundo, superando al de Londres, Nueva York y Moscú.

- Se construyó el edificio con el mayor espacio sin columnas del mundo (30 mil metros cuadrados): el pabellón temático.
- Se invirtieron cerca de 45 mil millones de dólares en desarrollo urbano.